泰東日報

發行所 大連市飛驒町六七番地 株式會社泰東日報社
發行人 井口陸造
編輯人 趙忠忱
印刷人 中村福一

本報定價 壹個月金壹圓五拾錢、零售每份六錢、郵稅實費
廣告費 每行(五號十二字)一日貳圓廿錢(稅在內)、指定地位增五成、長期另議

日機又襲加爾各答

【君士坦丁十九日國通電】新德里來電、英印度軍司令部十六日午前以公報發表「日本航空部隊、十五日夜半突如猛炸加爾各答」

戰時行政特例法案提出議會
强化生產行政一元化
賦總理大臣以統制權

【東京十九日國通電】大東亞戰爭、隨巨大之消耗、而入於決戰連續之長期戰階段、如期此征戰之全勝、則以軍要軍需物資之飛躍的增產、爲喫緊之要務、對此政府、爲確立生產行政之一元的强化與戰爭指導之一元性決制定强化、內充擴閣總理大臣之權限之「戰時行政職權特例」之勅令案、在舊臘三十一日之閣議、決定該案要綱於十三日之樞密院本會議緊急上議可決、之政府、特於右勅令案之頌下後即於十五日之閣議、正式決定、仰上奏御裁可公布、同時關聯該勅令案之「戰時行政特例法案」亦決定提出議會、十八日午後四時、依別項由情報局將其趣旨並內容發表

情報局發表(午後四時)政府對應大東亞戰爭之現階段、爲謀戰力之增强、就中重要軍需物資之飛躍的生產、故除曩日決定之許可認可等戰時措置法案外(戰時行政特例法案)決提出於今期議會、與此併行、仰(戰時行政職權特例)(特例)之御制定、不日即見此等公布、法律案勅令案之要綱如左

期行適切全國運營、實爲戰爭下異例之行政措置、再現許實施之國家總動員法、亦較比爲

戰時行政職權兩特例案要綱

△戰時行政特例法案要綱

一、際此大東亞戰爭、爲擴向生產及其他綜合國力之擴充運用、故特於必要時、依勅令所定、得作左記之措置

(一)對依法律之人或法人行爲之禁止或制限之全部再或一部解除

(二)作依法律之監督或命令處分及其他行爲之甲行政廳或官吏職權使乙行政廳或官吏施行

在前項第二號之場合、關於屬於甲之行政廳或官吏之職權之罰則適用、乙行政廳或官吏、以此視爲甲行政廳或官吏除前項所定者外關於第一項之規定實施、必要事項以勅令定之、附則本法自公布日施行

△戰時行政職權特例案要綱

一、際此大東亞戰爭、於鐵鋼、石炭、輕金屬、船舶、航空機等重要軍需物資之生產擴充上特有必要時、內閣總理大臣、得對關係各省大臣、作必要指示

二、際此大東亞戰爭、於前項物資生產擴充上特有必要時、受命關於勞務資材、動力及資金之各省大臣職權之一部內閣總理大臣得自行、或命其他各省大臣行之

三、際此大東亞戰爭、於第一項物資生產擴充上特有必要時除等二項之場合外、內閣總理大臣、關於勞務資材、動力及資金之一之行政官廳或官吏得自行之、或命其他行政官廳或官吏行之

四、前二項之場合、時內閣總理大臣、得命關係行政官廳職員、於臨時其他行政官廳執務

五、在第二項或第三項之場合、關於屬一行政官廳或官吏職權之罰則之適用施行其職權及其他行政官廳或官吏、以此看作該行政官廳或官吏

六、關於本令施行、必要事項、由內閣總理大臣定之附則本令自公布日施行

決戰增產態勢確立

【東京十九日國通電】當茲大東亞戰爭之現階段、增强生產當前之重要國務、即非集中發揮大量生產鐵鋼、石炭輕金屬船舶航空機不可、應行因此排除一切障碍、以期生產增强發揚於最高度、而確立決戰增產態勢、政府今次已提出戰時行政特例法案向議會、並與此並行戰時行政職權特例勅令、本日即將公布、立脚於此至上命令以俾首期政府戰爭生產態勢整備確立、戰時行政職權特例要旨先將現在分散於各省之生產關係行政舉出、由內閣總理大臣綜合統一化、以

重要之戰時立法、即際此大東亞戰爭之時、對於鐵鋼、石炭輕金屬、航空機等重要軍需物資、爲使生產擴充飛躍的向上於現行官制各省大臣所有權限內、將特別必要之部分、集中於內閣總理大臣權限下、以行合流歸一、再鐵鋼石炭輕金屬航空機以外必要之時、對其他重要物資、亦取同樣措置、因此則內閣總理大臣、其權限飛躍擴充强化矣、但依戰時行政職權特例、重新賦與首相之主要權限、即限於鐵鋼、石炭輕金屬、船舶、航空機等生產擴充上特別必要時、即以決定如左

一、對關係各省大臣得行必要指示

一、首相對關於勞務資材、動力及資金各省大臣職權之一部「受命」自行之、且可命其他各省大臣行之

二點爲根幹、內閣總理大臣、與各國務大臣同樣位置、以担理大臣之勅令、爲行政大臣之內閣總理大臣、則立於優位指示之、再對依憲法第五十五條之規定、於當輔弼天皇之大任、惟據今回特定行政事務、內閣總理大臣則較各省大臣立於高上之立場、以行適切運用調整、即爲總理大臣、對勞務資材、動力及資金等、依現行官制對厚生大臣、商工大臣、大藏大臣等所有職權之一部自行之、並可使其他大臣行之意也、是以可將勞務行政之一部、命商工大臣執行、再依勅令案第三項之規定、對於各省以外之行政官廳、或官吏之職權、亦可取同樣措置、更可依第四項規定飭軍行政官廳之職員、臨時於此行政官廳執務、是故例如鐵省之官吏、亦可於海軍省執務、至於戰時行政特例法案、係與戰時行政職權特例發揮同樣之立法精神、故爲生產力擴充及其他綜合國力之充運用計、尤其有必要之時、則基於該法按實施勅令

一、在現行法規、對人或法人予以禁止或限制的行爲、亦可解除其全部或一部

一、依現行法規、可以將甲行政廳或官吏所有之監督、命令、處分等行政權、由乙行政廳或官吏代行使、依現在各種法律之規定完全禁止、例如禁止生產增强之種々禁止限制、凡不即應實情、且阻害生產增强之種々措置、即應付大東亞戰爭之現階段、並戰力增强、就中重要軍需物資之飛躍的生產擴充態勢基礎、將可確立、故乘此契機、官民宜協力一致、對生產增强、以强力推進

時評
英美之爭始於非洲

在反樞軸國家間。時常自稱有濃誠篤醇厚的感情與友誼等語。若果眞如此。則我們對美羅斯福去年所稱的蘇聯有信教絕對的自由者。亦可置信了。然而事實則不然。這種事情。吾人姑不必東拉證據西尋證據藉資證明吾人祇若能仔細靜思蘇聯的立國主義及其對世界的政策便可知其宗教之是否自由了。在迄今日以前。英國邱吉爾首相和美國羅斯福大總統間。固然似乎有着相當的感情。但其間的感情。並非根深蒂固。出於自然。乃是各懷異心。爲着自己打算。爲英國邱吉爾。爲謀存續英國須要羅氏幫忙。而羅氏爲使自國之不孤立。亦須要邱氏作先鋒。以戰樞軸國家。換言之。亦即邱吉爾之愛羅斯福。因邱氏視羅氏爲英國的救世主。羅氏之愛邱吉爾。因羅氏視邱氏爲自己之制覇世界的橋梁

當羅斯福不顧美國民衆之發表。將美國投入戰爭漩渦中時。他並沒想到英美還能有被驅逐出西南太平洋的一日。他祇少亦認爲英國能守住馬來半島及新加坡以及荷印等地。同時在此之外。他更希望英國能够協助他。保守菲律賓群島

羅斯福的計畫。是想協助英國。在歐洲大陸上。擊攻德意等樞軸國。他認爲擊敗德意易如反掌。並不需要全力。美國海軍長官。亦是如此幻想。他曾對英國提出保證。他說美國海軍於二週間內。便可於太平洋中戰敗日本。他們的軍事顧問亦曾獻策在三個月間內。能使日本退出戰爭關係然後以英美蘇三國的全部軍力。對付德意如此不久。即可將世界戰爭結束。當然於其後。不獨英國可得保全不至淪亡。而羅斯福自已。亦可名副其實的成爲全世界之政治經濟。軍事的獨裁者了。其野心之大不可謂不至其極矣。不過事實勝於雄辯。幻夢終不如現實。美國參戰後。相繼敗北損失殊重。英國見美國無力大失所望。祇得從占法國的植民地。然而終於因邱羅二人的分臟不均發生了糾紛的現象。其爲自己的利害權益計。已分道揚鑣。各設傀儡政府俾能驅使。即邱吉爾的傀儡政權是多哥爾。羅斯福的傀儡政權是達爾蘭。於是於彼二人間的爭執。從此已展開於非洲了

邱氏唱導極救法國。羅斯福氏亦唱導拯救法國而邱氏的拯救法國之方法。是阻止羅氏的拯救法國之方法。羅氏的拯救法國之方法。也是阻止邱氏的協助法國之方法。邱氏有多哥爾政權在前。羅氏亦有達爾蘭政權於後。羅氏且使達爾蘭。担任法軍總司令。致陷倒多哥爾。同時更使司令一切之政治的責任邱氏因不承認達爾蘭。而羅氏亦拒絕承認多哥爾。相持不下。各不相讓。雙方皆欲使自己所立的政權。高於一切。達爾蘭之死。有由來矣

情勢如此。當然邱氏要不服從羅氏。羅氏更不願協助邱氏了。從此各奔各的道路所謂向之反樞軸國家。自稱感情誠篤。合作堅實者。那不是自欺欺人而何

故吾人敢下一句斷言。及至英樞時機時。英美兩國中的任何一國必如英國之棄法而走入樞軸國家的團體中。以使任何一國孤立。終至於滅亡也

吳化文將軍率麾下
精銳四萬投誠和運
昇晉上將任魯軍總司令

【濟南十九日國通電】參加新編第四師長吳化文將軍、十八日率麾下四萬兵士毅然投於和平陣營、宣言參加大東亞戰爭、按山東將系正規軍參加和平陣營、以吳將軍此擧爲嚆矢、彼爲蔣介石直系有力將領、在山東中部擁有平固勢力且應及彼所率之新編、第四、第一兩師、係爲魯蘇戰區主幹事實、彼之參加和平陣營卷起波紋、實不知到何地步、蓋此不僅可對殘有之魯蘇戰區全體、在其直接盤居地受有重大威脅、且因失去其幹部隊亦具有事實上喪失抗戰力之觀、更如彼之宣言中所述、彼自抗戰中、得知抗戰不僅使救國化爲毒國、並彰顯有破壞東亞民族聖業之誤、從來即待重慶政權覺醒、隱忍復隱忍、更以心情察知國民政府此次對美英宣戰、明示可爲中國民族應行之路、有感及此、故與將軍乃共然奮起宣言參加大東亞戰爭、致使喪失抗戰名目、氣息奄々之蔣政權崩落更進一步、又與將軍與和平陣營參加同時被任爲和平救國山東方面軍總司令、而將在掃共第一線活躍

【濟南十九日國通電】十八日參加和平陣營之吳化文將軍、被任命陸軍上將、補和平建國山東方面軍總司令、與其同時有麾下將領寧春林中將被任該方面軍副司令、于懷安中將被任該方面軍總參謀長

予渝方以物心重創

【濟南十九日國通電】爲山東省中部山岳地帶將軍抗日勢力中核之魯蘇戰區、軍總司令于學忠麾下新編第四師師長吳化文、目睹抗戰徒能使民衆苦於塗炭、向即痛感似應取何等救國方途、因感及九日國民政府對美英兩國布告宣戰而洞悉中國民族應與日本同生共死向完遂大東亞戰爭爲進必要、故於十八日親率麾下新編第四師新編第一師(師長于懷安)及前山東省政府保安司令部參謀長兼保安處長寧春霖以下約四萬之手兵投於和平陣營、宣言參加大東亞戰爭、蔣直系有力將領吳化文之一擧者、不僅可視爲魯蘇戰區國民黨軍之根本的崩壞、更可予蔣系抗戰陣營一大衝擊、已喪失抗戰名目之重慶國府陣營、更爲進一步推進云

【濟南十九日國通電】參加國府陣營之吳化文將軍、偕前山東省政府保安司令部參謀長兼保安處長寧春霖並某々部隊長、於十八日午前十時、訪問濟南某々部隊、與部隊長、作初次會見、與某々部隊長握手之吳將軍爲確立東亞永遠之和平、吐露努力之心情、部隊長贈刀一柄以紀念參加國府陣營後會見告終

吳將軍略歷

吳化文將軍係出身於山東省掖縣本年四十一歲、最初爲韓復榘部下曾參加數次作戰、北京陸大第七期畢業後、歷任韓復榘參謀團長旅長、昭和七年(民國二十一年)任濟南警備司令官、昭和十年(民國二十四年)任陸軍少將、昭和十二年(民國二十六年)中國事變後在津浦線與皇軍交戰、敗退後洛日移駐山東省北部地區、編成師團、昇任新編第四師長、兼山東暫編第一師長、更於將暫編第一師改編新編第一師同時、從親合同師担當指揮、昭和十四年被任陸軍中將、以至今日

再炸敵前進各基地
吉大港汾尼雲南驛毀機十九

大本營十九日十五時發表 帝國陸軍航空部隊、一月十六日攻擊雲南驛飛行場、一月十七日、攻擊汾尼及吉大港兩飛行場戰果如左

一、予敵機損害…在雲南驛擊墜三機、擊毀地上三機、在汾尼擊墜四機、擊毀地上五機

二、使敵軍所施設汾尼五處及吉大港四處起火

三、我方損害未歸還者一機

【君士坦丁十九日國通電】新德里來電…日本航空部隊十七日以戰爆聯合之編隊爆擊吉大港、十六日晨以戰爆聯合大擧急襲雲南驛、復予第一次空襲炸破之軍事諸施設甚大損害

取覽林

◇英機以迭敗之餘、最近更逞其殘暴的手段在東亞盲炸緬甸、在西歐盲炸柏林

◇英機盲炸、故彈住宅區或寺院病院等傷害無辜、其殘暴非特爲國際法所不許亦天人所不容

◇在利比亞之英軍、企圖進攻竟行失利且踏入地雷原全軍覆沒

◇蘇軍反攻、已經兩月、只有損失、並無收穫、目前又向德軍陣地逐擊、結果祇有得地利、利用交通網、一擧而殲之

◇標榜中立之西班牙、連日[illegible]、似有重大決定、或將[illegible]樞軸陣營、以打倒人類公敵美英

◇日本議會再開在明日、在決戰之時局下、必能展開建設議論、而努力增强戰力

◇美國招集反樞軸側四頭會議、羅斯福、邱吉爾、史丹林、蔣介石、都出席、以期決定最高戰略、是皆已在敗陣營之藁氣、亦非會議所能救拾者

艦長方慶立功、那知船已落水

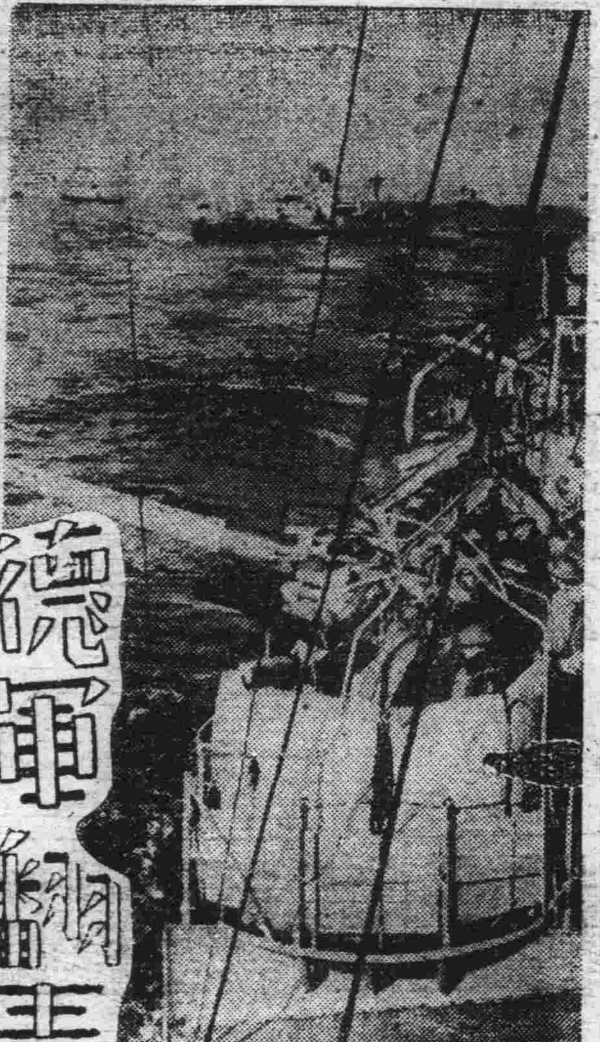

德軍翻弄下的英輸送船團（下）

英國海軍少尉‧蘇格特手記

油亦浮上來了而且擴展着、但敵的尻尾仍不見、難道又用的是特里克戰術而潛逃了麼

事實上英國不知有多少艦船、被這德國的遁術家所矇誑、所以爲獲德海軍大本營的信任、總得想法生擒一次、即使不能生擒也能擒下潛望鏡拿回去做爲首級也好、若不然便永遠得不到希治隆下的嘉賞

但是「UBOAT」呦、究竟那裡去了？這個啞謎固然可以辯說不是戰敗、但總算不得艦長的全功

使我們徒然徘徊於現場、便是敵人的勝利麼

似乎已勿須重加搜索或識別了

那時僚艦對本艦長打來一道樂觀的無線電說

「認爲已經沈沒」

於是二艦艦首重向東轉

天曉這是怎麼一回事、前行二海里的輸送船隊說一隻怎竟吐出黑火、爬出列外、而作沈沒的樣子了呢？

悲夫瓦基尼亞號的遭難

站在司令塔上的艦長、緊握着望遠鏡、咬着下唇、看他面部一種惋惜的經攣、可知他胸中的苦悶

一個士官、吧嗒吧嗒地跑上司令塔來、慌慌張張地向艦長報告

然後報告遭難船是從加拿大徵用來的瓦基尼亞號、同時並大膽地建議本艦應往救援

追趕距離二海里的瓦基尼亞號、以驅逐艦的快速論、決非不可能、而拯救六十餘名的生靈、亦決非難事、然則艦長爲什麼駁斥了士官的建議

艦長馬上決定了主意、但却不同意發出赴援的命令、艦員託士官代辯的希望是常識、那是誰都知道的——你看艦員們眼看瓦基尼亞號瀕留時的慘狀那種苦悶的表情便是證據

艦長在無言之中告訴我們德潛水艦不止是一隻

應當先救輸送船、或應先擊沈敵潛艦然後再說呢

於是艦長用信號刪僚艦的意見

他似乎拘定強烈的信念穩定不動、因爲僚艦一定答應先擊沈敵艦無疑

信號馬上回覆、但須知僚艦、就在剛才、對本艦長打電說過

「認爲已經沈沒」

這是戰鬥不確定時常用的互相稱讚的禮物、但這次又怎樣答覆的呢

當作戰中友軍間互相交換的電文、一概須留存根提出海軍本部

「認爲已經沈沒」一語、足使本艦長降叙一級、這絕非是僚艦々長的一種友情

雖然如此、當然不能再抹殺前功、於是來了一道「本艦單獨往援」的名文

一方、電信室送出瓦基尼亞號接受S‧O‧S、一々傳達於艦橋、艦長現出不可隱蔽的悲痛表情、只有默々頷首

敵機又來我方慘敗

隨着時間的經過、艦長今朝所取的行動、終爲全員所了解

由是他們知道責任者一種艱苦的立場、與其在隨便發表感想的唇上、勿寧在深刻的思慮上

功績雖常建設在戰果上、但攻擊精神的昂揚、也不可須要忘掉、士官們對於遠慮的者長、不禁表示敬意

那天的下午黃昏時候、又一度試練的火從空中注下來

聽音監視哨、發出空軍遊弋的警報、敵機是在稍微靠近的位置

但不管怎樣、高射砲員、却從天窗中、用巧妙的動作像鯰魚似地滑降下來

與聽音喇叭的仰角相連繫的砲身、作成幾個美麗的條映在暮空中

據聽音機報告、機數是很數、而音感震動、表示着同一型機件的編成

「來了哇、轟炸機」

此時可以想到的、是俱係令訓練謀的敵機、虎口逃生遭往何處、從那兒對他們的本隊連報我輸送船團的所在那便是敵機的遠海哨空

如以羅盤與羅針盤相對照、再按時速參考、則此推測是不會錯誤的

張着大口的喇叭的水平方向、不差毫厘地定着不移、但上下差角却徐漸地向上挪升仰角

電動裝置的三個十字線、映在白色角盤上、那是空軍接近的證據

空中已晒得非肉眼所能看得清楚

「看見了」

不知是誰的夜光鏡、捉着空中的集合體

空中的群勢、左右翱泳、接着就是

「敵機兩方展開」

各員嚴守部署、但此時唯有賴於高射砲員的手段

他們靜肅地準備好、只互相交換着號令

其餘乘員、靜不作聲、但不能不想々萬一吃炸彈後的陸續措置

廻轉起重機的鎖鏈、傳着爽快的音階、從艦底的火藥庫、一彈一彈地銜上來、而機械地卸在砲塔的脚下

護送艦最怕的是趁夜陰浮來的水雷及潛水艦的夜襲、今晚便是變天異地的奇襲、倘不幸機宜措置一步作錯、則水渣屍體便是我們的運命

砲術長是有信仰的、定亦祈禱神佑罷

砲身一齊吐火、靜寂隨即打破、驟兇的判斷、完全辦不到

空中的敵機一點看不見、此時的心情惟欲合掌祈禱神明加護輸送船

每個生命都願意爲戰爭犧牲、但不願意叫艦船沈沒、我正在這樣想忽然聽得

「完了」

「吃了直擊彈了」

中間的輸送船燃燒起來了、試打電信也不通了、第四船越過了第三船

似乎爲了避免衝突由外側繞過去

「艦長、方才接電員那里芝號的艦完備報了」

又一個！

不料敵機對於我方艦艇、竟不屑一顧、翻弄於船團的上空、反覆上下

那時忽然旗打幾度、又來了S‧O‧S

「第二船船底受有衝擊、漸瀕於危險」

這時雖欲再求艦長的非常即斷、但不知幸與不幸、這狐疑逡巡的工夫都沒有、貝那里芝號、及第二船、都成了火球、瞬即沒於海底了

我艦到這時才不得不默認德潛水艦與空中連絡的出沒

第二船的損害、完全爲海中怪物所犧牲、全員喪失、不免是一大遺憾

【附記】貝那里芝號船長以下十三名、擊沈後經數八日後漂流海上爲英海軍所救

【照片爲護送輸送船團之英驅逐艦出攻之德潛水艦圖】

文化殿堂
和洋紙 文房具 書籍 中外用 一應俱全
天華商行
大連市浪速町四六
電話二一四六三八

新築落成 歡迎顧客

立本大旅社
大連市西崗新大土南頭
電話(三)二一七五 營業部 二〇三六 旅客部

直輸入商
室內裝飾織物
株式會社 紀昌洋行
日本棉花株式會社代理部
本店 大連山縣通大倉ビル
支店 奉天八幡町
出張所 新京朝日通

東亞第一
クエカー 自來水筆
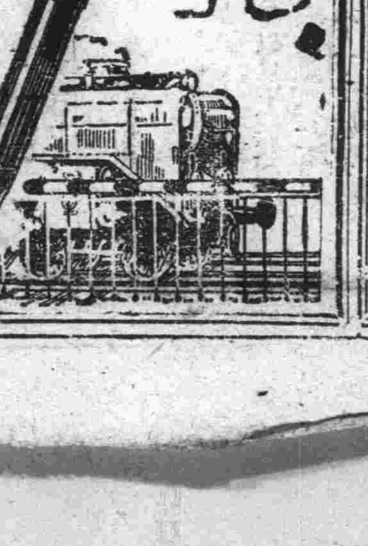
大連 萬年筆

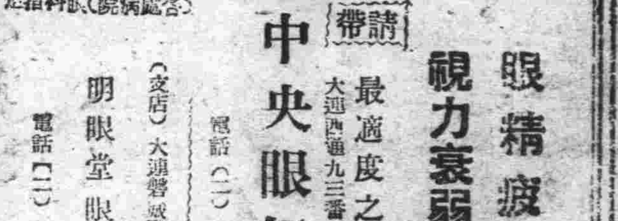
眼精疲勞 視力衰弱者
請帶 最適度之眼鏡
中央眼鏡公司
大連西通九三番
電話(二)五九八七
(支店)大連磐城町六二番
明眼堂眼鏡店
電話(二)一八二一
(各處病院)眼科指定

確立一元的強力機構
東京都制案決定提出今次議會

【東京十九日國通電】政府決於今議會、提案東京都制案並府縣制、市制、町村制改正法律案及北海道會法中改正法律案等、此已成文化、最近提案準備已告完了十八日、將東京都制案外四法律案、提出議會

△東京都制案

提案理由、市之人口、占府人口之百分九十二、於七百三十五萬之巨大都市有府市、竝視應之二重行政機構併存、事業施設、有錯綜現狀、於防空生活必需物資之適正配給、重要資源之回收等時局下緊切之各般要務、缺乏敏活遂行、從需言之。有重加之狀態、因此是正解消府市併存之弊、以爲第一之着眼點、再將從來釀成爲非難之的之市制之弊、拔本塞源的是正、改極端之市會中心主義、使由市會脫離市長任免權、使確立強化理事者之地位、以一元的且強力之機構之確立、爲第二眼目、更與國家有特殊關係、確立適應爲共榮圈建設本據之帝都今日性格之體制、爲理由之第三、法案之要點、即將都之區域以現在之東京府爲區域都之首長、以官吏(都長官)充之、其補助職員中、幹部統爲官吏、再下級組織、原則上採用區制、且在府三多摩及其他地域、町村制竝將來事情之經濟及實情、照從來採用市必要之場合、公布區制、都之議決機關爲都議會(議員定數百名)都參事會(議員定數十五名)其職務權限、準現行之府會府參事會、議決事項、採用列擧主義、且特別議員制度、推薦選擧制之法文化、則不採用、再區會、照應其職務權限、作簡素之構成、同時以區役所爲第一線機關、可及的擴充強化、其他區制度、概準現制、待今議會通過、定自十月一日實施、當此實施、現在之府、市吏員、任用爲都之官吏々員、在此場合、當局關於身分之引繼、恩給年限之通算等有講求萬全措置之意向

英美軍殘忍如鬼畜
盲爆荷蘭兵俘虜

【仰光十九日國通電】英美空軍、於去年十二月二十日、對我方之臨時戰病院加以盲爆、並有多數死傷者、而月之四日、在仰光又爆擊病院船阿賴伯丸、如此的蔑視國際法的殘虐行爲、層出不窮、而最近又對我由安達曼群島航行中之護衛輸送船、猛加爆擊、當時發生多數死傷者、其爆擊之事實、即當十月十五日、滿載荷蘭兵俘虜之我方船舶二隻、由土瓦西方〇〇哩之海上航行中、忽有敵大型爆擊機三架來襲、並加以爆擊、因此其一隻大破、船中搭乘之俘虜多數死傷、我方當即在海上銳意實行救助作業、結果、專救助其中五百名、其他五百名、竟行方不明矣、如英美者對於聯合國軍、並與其共同奮戰之蘭兵、竟酬以爆擊、將荷蘭多數兵員葬於海底者、實爲最大之非道行爲也、英美決非單爲東亞民族之敵、確爲全人類之敵者、由此明矣

俘虜五百 行踪不明

【仰光十九日國通電】月十五日於土瓦西方〇〇哩地點、滿載荷蘭兵俘虜之汽船二隻、因遭敵大型機三架之爆擊、大破一隻、同乘俘虜多數死傷、經我方海上從事銳意救助作業、約救助五百名、所餘約五百名行跡不詳

全國經濟部長會議

【東京十九日國通電】全國經濟部長會議第一日、十八日午前九時半在內務省第一會議室擧開、有岸商相椎名次官外關係官出席、首由商相對於石炭消費、規正實施、要請地方廳協力之訓示後、由楠瀨燃料局長官說明第四半期配炭計畫、正午一時休憩、午後由西川纖維局長說明衣料票制改正、並由大藏省主稅局長說明增稅案內容、關於此等實施、遂行種々商磋、午後五時散會、再者十八日、午前十時在大東亞會館石炭關係府縣經濟部長與燃料局關係官之間開懇談會

意軍攻擊速如閃電
敵運送船沈沒二隻
意各報讚賞特別攻擊隊

【羅馬十九日國通電】意大利各報、於十八日紙面上、大肆特載特別攻擊隊、襲擊阿爾日利亞記事、盛讚攻擊隊上將兵之決死的勇戰奮鬥精神、據斯蒂法尼通信社海軍記者、關於襲擊阿爾日利亞時。收獲大破敵巡洋艦一隻、擊沈運送船二隻、及其他一隻大破之大戰果、此係意海軍偵知敵軍大規模護送船團、滿載軍隊、軍需品、突入阿爾日利亞港於其未卸完貨物前途即決行襲擊者也、攻擊隊、至少對敵艦船十隻加以雷擊、所以由其各處均有爆發之情形觀之、亦可知大部分皆已命中矣云

石黑農相次官 再度赴鮮

【京城十九日國通電】爲協議鮮滿食糧事情、曾赴京城現地之石黑農林次官、於月之十八日、復由滿洲赴京城、當與小總督以下總督府、關於食糧問題、實行協議、而當日午後八時、由京城驛出發、一路東上云

了然錄

◇此次世界大戰開始後、軍事專家即預料必有新的武器出現、如德軍的高性能超巨砲、便是其一、頗使反樞軸國家爲之震驚

◇茲者意大利海軍特別攻擊隊、當月之十二日突入阿爾日利亞港時、破壞巡洋艦一隻、沈商船二隻、另一隻擱淺、獲有極大戰功而還

◇此次意大利特別攻擊隊、使用的便是叫做「麥阿烈」的新兵器、意大利海軍當局、十八日關於右新武器的性能及設計、發表如左

新武器「麥阿烈豬」

◇「麥阿烈」是行使於魚形水雷與潛航艇中間的新武器、前半是水雷、操縱士兩人坐騎在上邊、座席前設有避浪的遮蔽、背後設有羅針板測度計及其他操縱機關、操縱機械、並設有夜光裝置、夜間在水中亦可操縱如意

◇「麥阿烈」由內裝機關的推々而活動、可以任意潛航水中、與普通的潛航艇無不同、但乘員可以不必進到艇內、在艇外即可操縱潛航、此點是意大利海軍的創意

◇還有一個特徵、便是「麥阿烈」行動時並無聲音、容易接近目標、潛到敵艦的艦底、使由操縱用手換索、最脆弱的部分、把裝的前半一種時計、裝置的水雷部、用特殊裝置緊附於敵艦、使到一定時間起火、然後把後部脫離開、單後部也能潛航、所以仍能回航艇艦

◇由於新武器操縱士的足與全體的形式、稱爲「麥阿烈豬」、此種發明是意海軍多年研究的結晶、尤其是乘員的選定、更費苦心、從多數志願者中、選拔肉體精神俱爲拔群的勇士、加以嚴格訓練、使操縱者上下成爲一體

◇蓋意大利海軍特別攻擊隊出動以來、屢建殊勳、如襲擊干地亞島之斯答港、馬爾他島之拉瓦列達港、亞歷山大當港及直布羅陀軍港時都是、此次是第五次、前三次是快速艇的殊勳、而直布羅陀港今次阿爾日利亞港的襲擊、則是「麥阿烈豬」的奇功

反樞軸軍進退維谷
陷於機雷原裏
利比亞戰線

【里斯本十九日國通電】據接利比亞前線情報稱、門多美里麾下英第八軍、自十五日起至樞軸開始反攻以來、因受羅美爾將軍計畫誘導戰術、於長退預定退却樞軸軍之中、遭遇敷設之地雷原、致陷於進退維谷由樞軸軍集中砲火射擊、武器兵力均大受打擊、十六日據傳喪失戰車五十二輛、輸送汽車百輛以上、一方面突尼斯戰線十七日地上部隊依然未見活潑作戰、始終於空襲戰、但樞軸空軍演炸波尼、波加兩港於波加港急襲護送船團、輸送船七隻大受損害、其中擊沈二隻

【柏林十八日國通電】德軍司令部、關於利比亞戰線之戰況、十七日說明如次

英軍於十六日晨在砲兵部隊慘烈的掩護射擊下、乃對樞軸軍部隊、尤其對其南翼、傾注全力、開始攻擊更以戰車部隊爲先鋒使步兵部隊、繼續其後、向前進擊、但到在樞軸軍所放棄之陣地最後方時、突然深入極巧妙的擬裝第一次地雷原、蒙受甚大損害、更喪失戰車多數、繼此之後、以大部隊前進而來之門德哥美利麾下之英軍、亦因受從巧妙擬裝之樞軸軍重砲陣地、發射殲滅的十字砲火、陷於混亂狀態中、樞軸戰車部隊在全線擊退英軍之攻擊、予以多大損害、當日之戰鬥、英軍喪失戰車五十三輛、英軍輸送車約百輛起火燃燒、及至十六日夜英軍司令官在不得已情形下、及對麾下部隊發表中止損害多少勿果之攻擊、以待新銳部隊到着之命令云

伊拉克佈告宣戰
須與英當局磋商後行之

【里斯本十九日國通電】據巴格達電息、伊拉克政府、十八日向全國民發表、布告宣戰、樞軸國伊拉克議會於昨年十一月十二日、以對樞軸諸國宣戰布告問題討議決議提出政府、但政府以延期至國務總理赴北非旅行歸國後之報告、關於此點、已決定、故於月十六日內閣與國當局會談、及聽取北非旅行報告後繼決定宣戰布告

美英對法傀儡政權
苦於無解決辦法

【斯德哥爾摩十九日國通電】英國政府、因法傀儡政權之糾紛、艾登外相、頗提唱妥協解決方法、又據倫敦來電、最近英國政府、屢表明其對於新政權之見解、已向華盛頓發送通牒、要請美國政府之考慮、而美國政府之解決案、樹立吉洛與多哥爾合作政權、而不定首席、乃取兩頭政治之方針、對反樞軸軍可令艾森哈瓦加以壓力、以該妥協案向美國政府、要求承認、而艾森哈瓦、然頭強主張軍政主義、美國政府既對吉洛政權適用武器貸與法、對以上事實上、似已承認、而樹立其他如何政權、絕對不能同意、因執立場、美國政府大體亦支持艾森哈瓦之方針、所以英政府雖起之妥協工作、亦極之成功、總之美英兩國之對立、有逐漸深刻化之形勢

樹立偉大討伐戰果
日滿軍警在長城線

爲討伐在西南國境長城線蠢動中之共匪、日夜突破峻嶮活躍狀況、誠令人欽佩感激之處、並樹立赫々武勳之日滿軍警、即〇〇部隊、於月之十二日午前四時、在熱河省青龍縣寬城街西方約十公里地點、將敵首腦部十二名、同時更將其幹部員二十名全滅、收繳軍重要文書多數、但我方負傷者僅一名云

德軍再度空襲英倫
泰晤士河西南方受重創

【柏林十九日國通電】據德軍當局言稱、德空軍大編隊、於十七日夜十八日晨復襲倫敦地區、反覆敢行爆擊、於泰晤士河西南地區投下無數炸彈及燒夷彈予其莫大損害

【柏林十九日國通電】英軍當局發表德軍十七日夜空襲倫敦、然德軍當局亦確認該報道、十八日言明如左

德空軍十七日夜以爆擊機大編隊、空襲倫敦地域、投下燒夷彈爆彈多數、尤其前哨部隊、突入市之上空、市街發生大火災、再另一編隊對英本土南岸之港灣施設、投爆彈如雨破壞港灣施設多數

白金漢宮庭院被炸
英當局承認受重大損害

【里斯本十九日國通電】倫敦來電、英空軍部、於十七日發表德空襲倫敦、發表如左

因德空軍之爆擊、崩壞家屋三十戶、在數處發生火災、死傷者亦不在少數、一彈落於白金漢宮殿之庭園已受相當之損害

英機再襲柏林
失機廿二架

【里斯本十九日國通電】倫敦來電、英國空軍部、對第二次猛炸柏林、十八日發表如左

英空軍、十七日夜猛炸柏林、然其中二十二架尚未歸還、再空軍部當局、對德空軍水洩不漏之防空陣誠述如左

英空軍、猛炸柏林、然德軍以夜間戰鬥機、多數來挑戰利用月明、展開熾烈之空中戰、柏林之防空陣更比前日益爲強化

【斯德哥爾摩十九日國通電】路透電息英空軍十六日夜、襲空炸柏林、十七日夜亦爆擊柏林

德潛水艦又擊沈
敵船三十四隻

【柏林十九日國通電】德軍當局、關於最近德潛水艦赫々大戰果、十八日言明如左

自八日至十五日之一週間內、德潛水艦擊沈之敵船舶包含地中海及英國港內之戰果、合計達三十四隻二十三萬六千噸、似此大量之敵船舶喪失、不獨於美英兩國間之輸送上、招來重大影響、即由特里尼達特歐向直布里陀之油槽船團、亦完全潰滅、因此喪失合計十七萬四千噸之汽油、結果於北非之反樞軸軍作戰上、亦予以打擊

任務重大的斥候

睥睨敵狀之斥候任務非常艱重、其內心以爲「若減却心頭即寒亦暖」、關東軍意氣、益形軒昂矣(軍檢閱濟)

東部戰線赤軍在過去兩月間
喪失戰車六千輛

【柏林十九日國通電】德軍方面關於十八日東部戰線之戰況說明如左

拉多加湖地帶之戰鬥自數日來、更加激烈、赤軍繼續在該方面、以強力之部隊兵力、陸續向前線出動、在頓河戰線之赤軍攻擊、不甚猛烈、因德軍並同盟軍、阻止前進、尤其樞軸軍依然確保戰略的重要地點、予赤軍以莫大之損害

在北高加索赤軍之攻擊力、頗爲銳化、再史丹林格勒德軍再度擊退敵猛攻成功在數地區、出以攻擊已收戰果、在中部地區僅作局地的戰鬥、但於第一線後方沼澤地帶之掃蕩、赤軍遊擊隊二千名、完全殲滅矣再於過去二月間、在東部戰線、赤軍喪失戰車六千輛

印緬國境方面敵軍
演互相攻擊醜態

【仰光十九日國通電】因對印度方面皇軍無言之壓力而周章狼狽之敵軍、最近於印緬國境方面各處、演起同志之相討、因而呈混亂狀態、即一月十五日午前零時五十分、阿克貝西方馬尤牛島海岸方面、敵企圖以砲艇由海上攻擊、但以其積戰砲、誤認同志之陸上砲兵陣地爲日本軍陣地、加以攻擊、敵地上部隊驚慌、乃發砲應戰約二十分鐘、展開英軍同志討、結果敵海上陸上、似均有多數死傷者、又最近對於沿阿克貝北方約五十公里之加拉丹河之敵陣地敵機加以鎗擊、據該地方住民所言、敵地上部隊、對自軍飛機之無謀行動、周章狼狽、頻怨其行動

西班牙親善使節來訪
德當局表示極端歡迎

【柏林十九日國通電】佛朗哥前書記長阿列賽氏代表西班牙報界、十七日抵柏林、受德政府當局非常歡迎、關聯前述親善使節來訪、德政府方面十八日表示意向如次

一、阿列賽無任所部長爲西班牙政界最重要人物之一人、徵諸西班牙政府此次特派事實、即係表明西政府有始終與歐洲大陸運命共之覺悟

一、傳駐丹吉爾英國總領事、通牒西班牙政府不承認一九四一年十一月西軍進駐丹吉爾、英政府今更出以上措置者似與阿列賽無任所部長訪問柏林具有任何關係、然阿列賽無任所部長到柏林當日發表通牒內容者決非爲偶然者

日本乃天下最強國
古魯前駐日大使再警告美民

【布宜諾斯愛列士十九日國通電】前東京駐箚美國大使古魯、自歸國以來屢陳日本之強大國力、以使國民提高戰意、古魯十八日復在該地哈佛大學作如次演說、現在對增強國力、以攻略一切必要之原料資源、由潛勢力觀之、可謂世界最強國、假若一旦對日本占領地區、放任不顧、則結局有征服美國領土之虞

各部次長決定

【南京十九日國通電】國民政府於十三日之第一回最高國防會議席上、決定國府行政機構拔本的改革案、業已往之總裁制、常務二次長制、爲一次長制、十九日午前十時擧開之行政院會議、發表決定如左次長級新入事

財政部次長陳元頤(留任)

宣傳部次長郭秀峯(留任)

內政部次長王敏中(同)

外交部次長周隆庠(同)

實業部次長袁愈佺(同)

糧食部次長周乃文(同)

銓敍部次長李守熙(同)

再教育司法、行政、建設、社會福利各部次長氏名、俟次回發表

北京期貨行市

【北京訊】本市市場公司、九日開做之雜糧期貨、交易興旺、連日成交頗多、價趨堅俏、長貨者得利、相繼撒手結果黑豆、花生油價均上升黃豆下降、較上日後場價格計黑豆一月期末開、二月期上升四角、黃豆本月期無變動、花生油本月期上升二元、下月期仍未開出、本日值星期六、後場照例停開、茲將前場開收盤行市列下

	開盤	收盤
黑豆二月期	九九、五〇	九八、九〇
黃豆一月期		八〇、〇〇
二月期	九〇、八〇	九〇、六五
花生油一月期	一三〇、〇一	一三〇、〇〇
批發每斤	一、五六圓	
小賣每斤	一、七五圓	

北京雜糧
交易仍暢
行市互有升降

【北京訊】京現糧市場、十三日開做各種雜糧、交易依然暢旺、行市互有升降、比較十二日開價、口綠豆每百斤漲上八元、蕎麥漲五元、紅蒙漲三元、白高粮漲一元、大粒黑白豆狂落九元、南北道黃豆、元米均落二三元、十三日開價列之如下

紅高粮每百斤	八六元		
紅蒙	九五元	白高粮	一〇二元
南道黃豆	一〇二元	伏地小米	一四〇元
北道黃豆	一〇〇元	伏地生米	一四〇元
大粒黑白豆	九一元	黃米	一〇六元
口綠豆	九二元	興濟小米	一三五元
元米	一〇〇元	穀子	九七元

新鐘 (五十)

陳洽海作　林明海繪

五　一家哭何如一路哭 (2)

小江和學民聽到這個故事、都很有興趣、老太太道:「好是好的、古老人說『鐵臉無私』做清官的人都是窮的、他是爲名不爲利、有陰功積德的」頌秀道:「他做官不好、打他幾下也就行了、硬要把他弄死、他們家裡的小妹:也要哭了」說着眼皮紅紅的也要哭出來的樣子、大江道:「小妹妹妳不要替她傷心、我來陪妳出去玩吧!」於是大家挽着手要走、老太太道:「你們早點回來吃飯」大江道:「我們出去沒有時間、說不定回來吃飯、妳老人家不要等」說罷拉着頌秀的小手、向村口走去、一路上看看碧草綠水、綠樹蔭濃、也實在有些詩意、沿着田旁的樹枝、陣陣被風吹着、枝子也擺動不止、沿着田路上走向了東北、有了三五家竹籬茅舍的人家、從那彎曲的小小的烟突裡時、在吐出一絲的並不熱鬧的烟霧來、忽然迎面來了一個十二三歲的牧童、臉上憔瘦得兩腮凹進很深、顏色也青青白白、一些沒有紅潤的氣色、臉上頭髮、滾亂幾乎成了一個團子、身上穿着又破又污的一件襤褸的衣服、赤着雙腳牽着一頭牛——也消瘦得露出骨骼來——一拐一跛的走來、頌秀跳起來喊道:「一隻大牛我歡喜牠」就跑了過去、學民喊道:「小心點、不要闖禍」大江也走過去看:向着牧童道:「你這孩子怎麼這樣瘦呢!是不是有病嗎?」那牧童抬頭靜靜兩眼向他看了一會、才開口道「誰生病呢!生病還會跑路嗎?我一天跑到晚吃不飽肚子、叫我怎樣胖得起來呢!」大江道「你是替人家做活的嗎?」牧童搖々頭道:「這算還得起人!我爸爸:有六十多歲了、還要自已種田呢」小江道:「你們家裡有幾個人、種多少田?」牧童停住腳步說道:「我們家裡本來有六個人、現在祇剩三個了、說着突然一陣辛酸、墮下一滴熱淚、學民很替他傷感的問道:「還有三個到那裡去了?」牧童回答道「前三年我們村裡都很快活、我也上過學堂、念了幾年書、打仗第二年我們村裡、開到一隊新四軍、不到十天、他們就開始拉夫、我哥々也被拉了走、替他們搬運食糧和子彈、有個小隊長常到我們家裡來坐的、看見我家嫂子長得美貌、就動手動腳的不規矩、我嫂看見常做不知道、因爲怕他有槍、鬧出亂子可不是玩的、所以忍耐的敷衍他、我嫂子本想暫回娘家去躲避、可是有了小孩子、行動不方便、家裡又沒人照顧、有一天晚上我記得正是中秋節我們吃過晚飯坐着談話、祇有嫂々一個人不高興、因爲哥々不能回家來過團圓節、她暗地裡哭着、後來我們去睡了、我嫂子的房間靠近後屋子的窗口、正在脫掉衣服要去睡的當兒、突然窗子開了、扒進來一個人、嫂々驚怪問着「誰耶?」聽得那人說道:「別嚷!妳要是不識相、咱們就要幹妳」過了一會、小孩子哭了、聽得一陣響聲、我嫂子哭喊起來、她高聲叫道:「我同你拼、你這野獸畜生、沒有心肝的強盜、你把我的小孩子弄死、我這條命也不要了、兩個人扭在一塊兒撕打、不防我哥々這天晚上請了假回來、直到後屋一看

肺 病自診自療法

診斷　自己有無肺病,當以以下症狀判明之,如體重減輕,患咳在一月以上,食慾不佳,消化不良,下午發熱,夜間出冷汗,及脈搏逾一百跳以上,或咯出微量之鮮血,都可證爲肺病矣

療法　當以強胃健腸與撲滅肺菌爲最當,因強胃健腸可增身體健康,可與病魔抵抗,撲滅肺菌使病源絕跡,「若素」除能整胃健腸提高食慾外,並可賦活細胞,殺滅肺菌,使肺部可以早日復舊,因此希望患者服用爲盼

適應症　胃腸病症　食慾不振　病後虛弱　產前產後　小兒腺病　肺結核

包裝　錠劑·三百粒·二千粒　粉末·九〇瓦·二七〇瓦

若素

奉天市信濃町十七號　若素製藥株式會社　總本社·東京

內科小兒科專門　長生醫院　院長女醫學士 德玉芝　院址大連市長生街六八ノ二　電話三·四九八二番　病室完備 入院隨意

隆中策　外埠函詢附郵十分即覆簡章　談過仕紳淑媛人人滿意 諄諄稱奇 言無不中　人物誌 天鑑 紫微斗數　寓大連中央俄國飯店

耳鼻咽喉專門科　森本醫院　院長醫學博士森本辯之助　大連市大山通六十三番地　電話(2)五三〇七番

金剛三昧法水　能治一千四百症餘 (3)　大連市小崗子永安街二七〇番地

要有爲難事?快問神子　保險決疑社

收買滿洲舊郵票　奉天市鐵西區甘露街三段六　孫耕夫啓

搬家　往滿洲華北各地搬家者:欲運轉裝置家具時請到!!　大連市常陸町三十一番地　丸仲公司　負完全責任代辦一切手續　電話(二)五二四二

百萬　保證有效

電話　大連西通三五　乃村電話店

電　付販賣

高價收買郵票

正直洋行

泰東日報小廣告

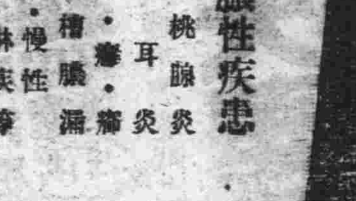

化膿性疾患　扁桃腺炎　中耳炎　疔·癰·癤　齒槽膿漏　急·慢性淋疾等

本劑對於前記諸疾患之病原菌如葡萄狀及連鎖狀球菌並淋菌等、得由內服法而發揮磺醯胺劑之特異的侵奪與撲滅作用　同時可提高患者白血球之食菌能力、而達到所期之治療目的。

磺醯胺劑 (化學療法劑)

擄疾兒片 (ルシール錠)

(包裝) 二〇片 一〇〇片　各大藥房均有經售

春節食品特配決定
將自本月下旬開始配給
豬肉燒酒蔬菜應用盡有

遵正特展州廳當局。最近飭令市並州民政署之配給機關。實施正月用品之特配。大連市自十九日午後二時。召集滿系區長於市役所。嚴員接待室。由市商工課、奉公聯盟大連支部關係代表。分別說明。關於正月用品之特配品目並數量如次

△蔬菜類 蒜苗一人五兩。梗子一人十兩。馬鈴薯一人十兩。於二十四日以前向販賣店預約。自二十六日販賣

△豬肉 一人平均二兩。自一月二十五日至二十七日於販賣店預約。自二月一日於販賣店之指定日購入。但二十一人以上之大家庭世帶。於市役所發行證明書。持糧食配給所購入

△燒酒 一世帶三斤以內。自二十五日至二月二日出賣

但大家庭世帶者。於市內永慶大樓內酒類實業組合。直接購入

△油類 增加從來配給之五成。於各販賣店購入。如以上正月用之蔬菜、豬肉、燒酒、油等。兩作適正配給。但對時局之重大性。再加認識。感謝當局關心。同時更昂揚盡力國策之精神。以撲滅買閒暗等。是所切望

中等學校取地域制
獎勵通學鍊成體育
鹽谷內務部長談

鹽谷內務部長

州廳學務課。對本年度日系官公立中等學校合同入學試驗。定於二月二十六、七兩日舉行。報名截止期。女學校至二月十日截止。中學校截止期雖未決定。但已向大連中等學校各有提出者。關於本年度入試要綱。亦應注目。即採用地域制。至昨年對於例外者。受驗者兄姊已入之學校。本諸希望許可入學。惟由本年度無論有何理由。絕對不容認。然中等學校新設之處例(一中與二中)擬由抽籤決定。蓋由於國民體育鍊成及本緩和交通難點。中等學生在可能希望通學。國民學校以地域的區分。使其入學最近地域之中等學校。關於右者鹽谷州廳內務部長發表談話如左。望求一般保護者諒解

男女中等學校合同入學試驗。決於二月二十六、七日舉行。由本年度採用地域制。此乃在日本內地已實施者。由小國民體育鍊成通學等之觀點。認係最善方法。至昨年止一部例外者。受驗者希望兄姊入學之學校許可。其要求惟由本年起不認此種要求。某一部保護者間。對男子非一中及二中。對女子非神明高女及彌生高女不可。具有一種虛榮之心。而有傾向輕蔑中等學校之勢。時值大東亞戰下。對自己主義的感念。務須放棄。當局於採用地域制之同時。並考慮右者之教育方針。極希對皇國兒童教育加一層力。又報名截止期。女子二月十日。男子今尚未定。惟本年當值校。男子爲大連中學。女子爲芙蓉高女。故詳細可向該校詢問

生產推進協議會 圓滿閉幕

第三回生產增强推進協議會。十九日午後三時。在大連商工會議所會議室。由首藤議長以及各議員。並州廳側經濟部各關係課長等出席之下舉開。以休日整理。事務管掌。遊休資材之活用。技術動員等問題爲中心。作種々協議懇談。已收莫大之成果。於午後五時許散會

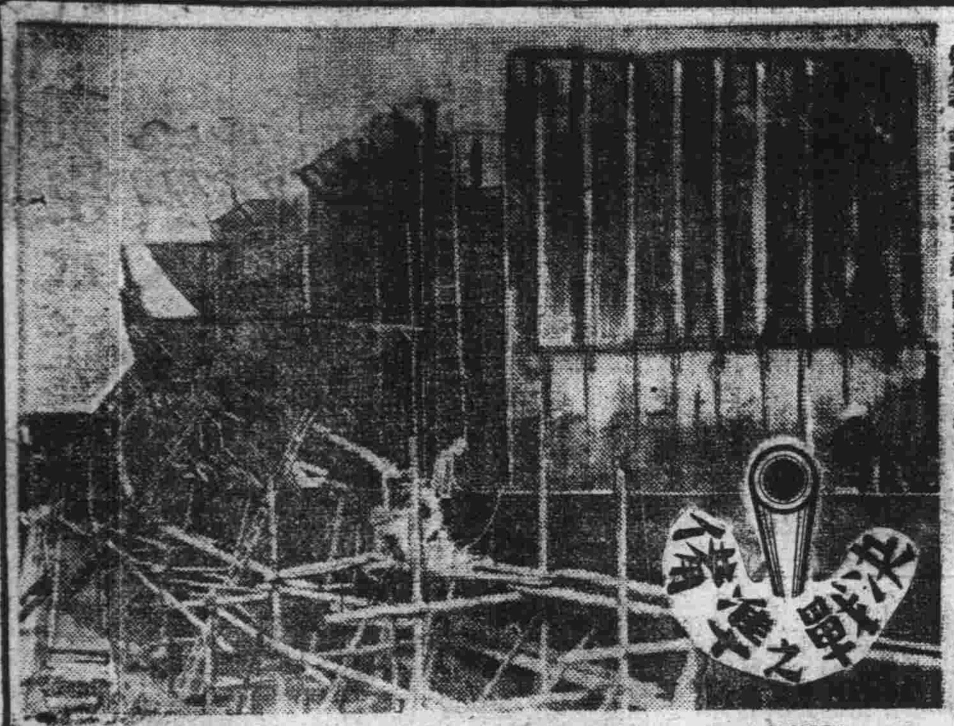

造船 由開始節々工作之○○日起。職場戰場之皆爲萬丈之熱意。職士之努力結晶。工程大半造竣。以堅決之意志。奮鬥猛進以期完遂決戰之船(海軍省許可)

獻身防共十三年
白俄報道戰士談

【海拉爾訊】在防共前哨滿洲國內高唱「打倒共產主義」獻身防共之白系露人報道戰士海拉爾俄文報興安新報主筆里亞森耶夫氏(五二)曾於帝俄躍盛時代。肩銜陸軍大佐之職。赤色革命時。逐出祖國乃來哈爾濱。而來投身於俄文新聞烏爾米亞報。爲反共之戰士。而立於報道之第一線。前於東京開催東亞操觚者大會時。代表在滿俄文報記者出席。該氏素負「至帝俄恢復以前。果身尙在必爲打倒共產主義。軍渡餘生」其談話如左

余入新聞生活已十三年矣。其間竭盡微力。而努力於打倒共產主義。此乃得正義國日本之支援與樂土滿洲國之協力所致也。方今世界各地均投於戰火之漩渦中。幸而盟主日本連戰連捷於東亞。席不暇煖。而其邁進打倒美英之途。必於最後勝利之榮冠。最近之將來以日本爲中心。樞軸國光輝冠戰余國信不疑。我等白俄仰偉大日本爲盟主。素固團結。我等盡力協助打倒最之美英。又我等最後之戰。爲撲滅最後之敵共產主義而挺身。以酬日滿兩國之厚情云

擔當港灣裝卸 華北勞工渡日

以使「共榮圈內海上輸送力之一助之華北勞動者。渡日之而爲補充日本內地之勞動力對策。其第一隊。港灣運搬勞動者某々名。近於華北勞務協會幹旋下。決將渡日。其先發隊。華工頭九名。預定由華北勞務協會參事永田松朗氏引率。十九日即行出發。按此次渡日之運搬勞動者。係華北運輸公司所屬之優秀勞動者。結果如何。實於共榮圈內勞動力對策劃一新紀元。海堪期待云

長官視察第三日

爲鼓舞挺身增强生產。產業戰士。視察州內各重要產業工場中之柳井州廳長官。十九日午後一時午。偕同井之上商工課長。相繼視察協和製油。福昌華工。滿洲大豆化學工業。滿鐵埠頭局

公安署諭魚商 遵守經濟統制

【安東】公安署經濟保安係基於物資價統制令。關於魚類價格公定價格。不許暗存買賣。爲期一掃此惡行爲起見。昨由劉主任召管內一般魚商加以徹底說明。使其反省嗣後如發見該等。暗存或高價暗賣。決予嚴重處分云

促進決戰下之教育
中等、青年校長會議閉幕
一行參拜神社祈禱勝戰

州廳學務課主辦本年度初中等學校長。及青年學校長會議十九日午前十時。在州廳第二會議室舉開。列席者有柳井長官。北角同務部長等。先由柳井長官訓示。於促進決戰體制下教員之覺悟。同時並協議左記指示事項。午後四時餘散會

△指示事項
一、確立透徹國體本義信念。及關此具現實踐之件
二、強化心身一體鍊成教育。而謀國防能力增强之件
三、關於確立決戰下教職員獻身報國信念之件

又在會議之前。柳井長官以下一行午前九時赴大連神社參拜。祈願皇軍武運長久(照片爲參拜大連神社之一行一檢閱記)

廣播台

一月二十日(星期三)
七、〇〇(新京)報時、國歌新聞、建國體操、唱片
七、三〇(大連)初章日本語講座
八、〇〇(新京)建國體操
繼續(新京)唱片
一〇、三〇(奉天、哈爾濱、地方)經濟通訊
正午(新京)報時、數藤
繼續(奉天)竹板快書
(三節烈二五)
〇、三〇(新京)新聞、唱片
一、〇〇(奉天、哈爾濱、地方)經濟通訊
四、〇〇(新京)新聞
四、三〇(奉天、哈爾濱、地方)經濟通訊
五、三〇(地方)唱片
六、〇〇(新京)兒童時間
六、三〇(新京)中等日本語講座
七、〇〇(新京)報時、新聞
還亞勝利、告知
繼續(地方)告知、夜七
節目預報、唱片
七、三〇(新京)喇叭講樂
七、五〇(哈爾濱)青年時間
八、一〇(大連)話劇
八、四〇(新京)新聞、國民須知
九、〇〇(安東)筆管單樂
九、三〇(新京)評詞(五女七貞二六四)
一〇、〇〇(新京)報時、新聞
繼續(地方)新聞、天氣 節目預報、唱片
一〇、三〇(北京)寓劇

學開校·堂長會

大連市學務課。管轄之國民學校及公學堂。爲研討教育之精進。當行招開校堂長會。今當新學期招生。並初高等學年昇進之際。以及協議各重要學事。故於廿日午前十時半。在土佐町公學堂內。招開本年新學期校長堂長會

駐神戶汪領事渡日

新任中華民國駐在神戶領事汪向榮氏。於赴任途中到連。十九日赴任地

慰問第四班出發

【新京訊】爲慰問克服嚴寒與困苦。挺身鎮護北邊重大使命之日滿軍警。政府以首腦者組織慰問班。並由總務廳次長以下之第四班別班。已於十八日午前八時自新京出發。而就慰問之途。查第四班爲一週間。赴吉林、敦化、延吉、琿春各地慰問。第四班別班日程則爲八日間。赴吉林、通化、臨江、濛江各地慰問。其餘各班。亦將接踵出發云

增進防空知識 發行防空月刊

滿洲空務協會關東州本部。爲促進日滿州民之防空知識。因此各方面對防空之指導並訓練。均以最近日進。故當局發行防空月刊。並以防空之啓蒙宣傳。故當新正伊始。更謀啓化普及。印刷防空月刊。其內容則從進防空決意。或關東州防空法令及家庭防空。毒瓦斯防護。防空技能訓練。望各關係者宜熟讀。以期協力奉公班防空等須知。按區配送。指導全州民

社會教化功勞者
來月十日表彰式

【新京訊】以國民之龜鑑。孝子節婦社會教化功勞者。民生部大臣選彰之第一回。民生部預定於二月十日午前十時。在該部講會。招集各省民生科長。學行表彰式。繼於正午開民生科長懇談會。關於厚生行政之事務協議。再對被表彰者表彰狀傳達式。諸以三月一日建國節爲中心。在全滿各省及新京特別市舉行

卡新伯克氏病預防
民生部通告各民生廳注意

【新京訊】興克山病地方病性甲狀腺腫爲滿洲國之三大地方病之一之卡新伯茲克氏病。向爲醫學界之謎。關於該病。日滿醫學界之權威者。最近頻行發表各種研究報告。民生部以該病之發生地域。實屬廣汎。誠爲國民保健上之重要問題。國內今次該病研究之概念如左。以期該病之予防。得以萬全。乃通達與各民生廳長

△病名 一八五五年帝俄之軍醫卡新於托蘭斯拜加爾地方烏諸夫河流域發見。其後由伯克之研究。斷爲俄國醫學界所注目。乃稱爲卡新伯克氏病。爲地方病性而發生骨及關節患之呈畸形。一名爲地方病性畸形性骨關節炎。俗稱爲大骨頭節病。鼓桴子病。矮人病及寬髓病等

△發生地域 至現在所得之報告爲安東省(寬甸、桓仁兩縣)奉天省(興京、清原兩縣)四平省(東豐、西安、海龍各縣)通化省(輯安、輝南、濛江、撫松、長白、臨江、通化、柳河各縣)吉林省(盤石、敦化、蛟河各縣)牡丹江省(寧安、穆稜兩縣)北安省(綏化、綏稜、通北、慶城、海倫、克山、克東、北安各縣)間島省(延吉、汪清兩縣)濱江省(珠河、阿城、五常各縣)龍江省(訥河縣)錦預料尚有未報告之發生地。但罹患率由於發生地相異而低者爲百分之二、三。高土地最高達至百分之六十七。一般於山岳丘陵地居多。平原開拓地少。又農民多商工民少

△病狀 並無發熱化膿及其他局所炎症狀。而於不知不覺中慢性的發病。患者四肢之關節。特別手之關節部(指之小關節)疼痛又由於腫脹之畸形始知惟患。起初由指之小關節侵入。徐々蔓延於四肢之關節。肩胛以及股關節亦同様侵入。但罹及首者居多。羅患關節般皮膚腫。畸形。位置異常。運動障礙等異狀。原因雖尙未確定。但據從來之學者談述如下
一、內分泌腺機能障碍說。由內分泌腺機能障碍惹起骨之變化。特別的關於甲狀腺機能障碍之說
二、維他命缺乏說。維他命A及D之缺乏與對該病之發生及病症之進展治療的。預防的有效說
三、無機鐵慢性過剩攝取。飲料水及食物由於無機鐵之慢性過剩攝取之說
四、麥角中毒說

△防法 滿大久保久雄教授通化省對學童服用肝油有利之成績。在維他命A食物的之攝取。於該病預防的有效果。對生地之學童令學校主務有連續的投以肝油(一或維他命A製劑或含維他命A之食物)對在民之注意如左
一、用肝油最好然多食有維他命A之食物例如海產動物之臟物。雞肉、菜、牛酪、卵、豆油、乳、南瓜、蕃茄等
二、貧不良之水尤其多量含鐵分之井絕對禁止使用及勵行煮沸使用。改良除鐵良井之改修
三、及其他一般衛生思想云

滿系影院觀覽費
新片九角重演七角五

州廳保安課。業已決定州內電影院及娛樂院之入場費。決由二月一日起實施。又十九日。對內滿系電影院入場費。業已決定如次。與日系電影院同時實施。但滿系電影院分初演片及重演片兩種。大連地區首次開演片爲九角(入場稅在內)重演片七角五分(入場稅在內)旅順地區各均減一角。正月及其他特別娛樂之入場費提高時。亦不得過一圓一角

旅順會屯青年隊 役員選定

與亞青年隊結成準備節々進展。既於旅順支部。普蘭店支部。已告終了。繼續舉行結成式。旅順會屯支部之青年隊役員。決定如左
隊長細川清(旅順民政署長)副隊長上村八藏(旅順警察署長)同西川文吉(旅順民政署庶務股長)隊長。方家屯會高森一生。同山頭會劉成鳳。同三木師范會翟鐵義。同營城子會中村又一。同小平島會王乃貞。同樂家屯會于譯吾。同王家店會劉治明。同革鎮堡會嚴甲安巳

焚毀車輛並板房 榮安公司之火警

大連市財神街八番地。貨物輸送榮安公司。於月之十九日午前二時許。突然發生火警。當由該號要某發見。急呼救援。並電知消防隊。該所派員驅車馳至時。火勢凶猛。延燒至該公司之木造洋鐵板房。西鄰約受損驚。至午前三時二十八分鎮熄。結果燒失木造洋鐵板房大小約十間(自號車庫)八片。新之載重汽車三輛。並其他傢具。以及暖房電話等。損失約達七萬圓之巨。據該公司主人談稱。各車入庫後。因稍有故障修理。於十八日午後在午後而發生不測火事。當管小崗子署司法係亦派員檢證

冬 宜棉衣料 豐富 新穎 奧町 瑞康百貨店 電2六九五六

集結總力邁進增產
確立決戰生活態制
舉開奉公聯盟推進會議

興亞奉公聯盟。於茲決戰第二年。爲使百五十五萬州民堅持戰爭必勝必成之意念。並以貫達於萬全。將決展開一大國民運動。關此具體的方針業已決定。故今年以州內各地域組織之中核的人物議員。融合團結官民之總力。確立決戰生活態制。邁進職域奉公。增強生產。以期關東州槍後之堅。查該會議。因有如協和會之全聯機能。故可謂爲上意下達下情上通之實踐臣道道場。然其方針。則國家之大目的爲前提。強化決戰生活。依官民之總意而行研討妥當之方則。議員則由官廳。各團體代表。各地域別。職能別計約百名而構成之。議長則推爲聯盟會長任之。如遇機會即開全體會議或部門會議。(轉)目下業已進行準備

將確立分野對策
局與州廳經濟業務
森岡經濟部長由京歸來談

森岡經濟部長

因時局之進展。則官廳業務。從複繁忙。尤其是因先制斷行之行政簡素化。則縮減定員。亦應現今之情勢。更加一層進展。州廳當局關於此項對策。與關東局州廳間。並州廳與市民政署間。進行業務分斷之迅速圓滿遂行。以期官廳業務之迅速。尤其當茲決戰方二年。關於戰爭經濟之確立。已成燃眉之急務。所以經濟部內之業務迅速簡易化。實爲目前之急務也。因從及此。前者州廳當局爲明確關東局經濟課。並州廳經濟部間之業務分野。森岡經濟部長已赴新京。向關東局陳明關東州側關於該問題之意向。以求其善處方策。及至十八日業已歸任。據稱此次關東局方務繁行上。有種々重複之點。所以必須研究以何等措置。加以是正。但當茲決戰下官廳業務。必須力謀刷新強化。將來對今日之現情。絕不容許再放置不顧。故此次祈求關東各方面。對於兩者間之業務分野。再加檢討。即州廳方面對於直接與現地有關係事項應予州廳處理權限云

增進商業報國認識
沙署說明會收穫良好成績

大連沙河口署。十九日自下午一點鐘起。在該署講堂。集合管內各會會長。以暨地方有力者等。六十五十餘名。關於經濟講話會並懇談會。首先由神生署長致詞。繼由經濟係主任講師。舉開經濟講話。大意謂在大東亞戰已邁入第二年。而爲敵人見敗而施反攻。本年即所謂漸入於決戰階段。由今而後經濟戰必爲熾烈。一般州民應以認識時局之商人。難免不無起。凡一般商人勤索大價。如作民由高價購買。關於此點。萬望市民注意。而商民者各屬地方指導人物。務必徹底指導所屬內商民人等。即後來有違規則乃求經濟消耗是正。寬惜新年已過。舊曆年關在及。以採購年貨緊多原因。惟其不滿。(?)團滿閉會。成績殊告良好

煙筒掃除費 提高至二角五分

以入冬季採暖期。正是打掃煙筒的人忙碌季節。州廳警察部保安係。鑑及此。對適正掃除費加以慎重審議結果。認爲二角五分最爲適當。最近即決定新費。然近來索要三角乃至四角之不正掃除夫亦多數。頗在此新費實施之機會可使不正掃除夫爲之一掃。從來掃除費一回一角。以此來維持生活誠係困難。故掃除夫較客年極爲見少。而宅煙筒掃除不徹底有增加防火危險傾向

臘鼓聲中火事多
望市民加意防範

大連大廣場署保安係。鑑及每屆臘冬嚴寒之期。因需火居多。惟因設備不完全及不注意。釀成火災不幸事件。較之他時爲多。此次山岡保安主任。爲喚起一般市民協力防火。故對防火上宜注意之事如左。火災可燒盡萬貫家財。盡人皆知。即如現地各方發生火事。因財產失家財。可不慎。尤其每屆臘寒之際。因取暖用火等事而常釀成火災。本年新正現在之調查可謂安然無事。但今番正在即將入一般家庭需火日多。須嚴令加以防範。宜注意下記事項
一、注意電燈用線
一、注意爐子附近火事
一、小心烟筒漏火
一、使坑謹慎火事
一、蠟燭火事截斷
一、夜中火事救警

京城 都藥房淋藥
男女急性、慢性淋病、淋濁性膀胱炎、副睾丸炎、尿道炎、化膿性、一切各種淋病特有効果
百萬宣傳不如由服用者之保證證明 百發百中 保能斷根 永不再犯
京城驛前 合資會社 都藥房
價 壹劑 八圓 半劑 四圓 試藥 貳圓
全滿各地藥舖均有代售
洋藥者總出

好評噴々…… 世界独特的神効秘藥
京城 都藥房淋藥
羅患數年的淋病帶赤白帶下症 一劑八圓即足
◎百發百中 ◎保能斷根 ◎永不再犯
男女患者諸位請速服以期早全快癒
◎本藥爲予防花柳病絕妙之聖藥
藥價 ◎試藥 貳圓 ◎半劑 四圓 ◎一劑 八圓
主治効能 男子急性淋病一切 女子帶白帶下症(淋濁)膀胱炎、尿道炎、淋毒性關節炎、副睾丸炎、化膿性腫物一切
◎本藥並無代用品
合資會社 都藥房
全滿各地對處藥店均有代售

(各科診療) 天興福醫院
院址 大連市西崗街一八〇
院長 郡先偉
電話(二)五二五番
(病室完備·入院隨意)

公告
關於小賣業之實態調查事
一、今般亘大連全市。以昭和十七年十二月三十一日爲現在之小賣業施行實態調查。務希一般小賣業者將本廳寄與之調查票應記入之事項詳細記入。畢限於一月二十五日送交大連商工會議所商工課爲要
二、現於大連市內經營小賣業(批發、製造、加工兼業包含在內)者。如未受到本廳所發之調查票時。速至大連商工會議所商工課領取記入畢送交該課爲要
即此公告
昭和十八年一月二十日
關東州廳

訃聞
敝號執事由猷廷日前染病醫藥罔效。忽於陽曆壹月十五日晚病故。茲擇於陽曆壹月二十二日午前十時開弔。二十三日出殯。停柩於天后宮大總堂。謹此訃聞
大連市浪速町五十番地
協茂盛同人謹啓

緊要聲明
敝號劉仁良字子英現有高就辭退。嗣後該人在外勿論何事與敝號無涉。特此聲明
大連市尾上町三〇番地
隆記衣莊啓

名醫 劉氏 定風丹 治癒驚風

一面坡瑞雲堂緊要啓事

旅行必需品 照像材料寫眞機械
嘉祥洋行
奉天城內鐘樓南路東 電話四二〇七二番

金剛法水 治癒咽喉腫爛
許桂坤 金剛三昧法水

半身不遂一身之自由安在?
補腎妙藥 齡龜飲
主治—半身不遂、腰腿痠疼、男子虧腎、陽痿早洩、久年長無子、婦女雜病、血虛寒盛、腹痛抽筋、久不受孕、服用一盒、保有奇效、龜飲用龜原料製成、爲長壽動物、友邦人研究、爲第一補身之物、身體虛弱、不可不用也、定價壹盒貳元、買十盒八扣、函購即寄
歡迎代理待遇優厚各商埠均有代理
撫順市中和馬路三丁目
總製藥場 德善堂

在滿洲有歷史的旅館
大連 中華棧總號 中華棧新社
◎敝館開業三十餘年位置在大連中心四通八達交通極便客室有百餘間潔淨舒適招待慇勤
總號奧町七二電話(旅客部二-五七四四 船舶部二-五〇六八)
新社常盤町三三電話(旅客部二-七一六四六 雜貨部二-六二九四)
滿洲火災海上保險株式會社特約代理店(東鄉町倉庫二-四八三)

利用水產遊休工場 爲大豆處理工場
咸北水產業者更生辦法

【清津訊】因自去年以來，即陷於未曾有之漁業恐慌苦境的咸北水產業者，爲企圖業者更生，前者曾向滿洲國請求利用鰯水產遊休工場，爲大豆處理工場，而滿洲國側，認爲此亦爲物動計畫中之一部，並就其製品，亦可爲該計畫之一部，對於供給，尙能容易，誠可謂一擧兩得之美擧也，故對該項請求，乃欣然應諾，但爲檢察此等遊休工場之現地情況，滿洲國農產公社副社長井上勝次氏，遂於十五日來津，當與古川監督技師，小野道重事業部長等，實行協議，而後經實地視察水產工場之結果，乃確認可以爲大豆處理工場，並兼施設極其完備，故將與總督府當局協議辦理手續的具體方策，而井上副社長已於十八日乘午前十時十六分出發之列車赴京城云

市民期待已久之米麵 一切廉價辦法已決定
北京全市瀰漫歡騰之聲

【北京訊】北京市社會局現以年關在邇，爲應市民需要及饜恤一般平民起見，本年春節，復呈准市公署再度擧辦廉賣，惟本屆辦法與歷屆辦理不同，將廉賣品種增加爲麵粉，大米，小米，玉米麵等四種，係包括市民主要食糧全部，按最低價格，採用配給票制辦法，由新民會協力實施，以應一般市民需要，故京市年關食糧，決可供給無虞，誠爲市民福音，已定自本月二十日起，至二月四日止，爲售賣期，屆期市內各區街巷定有一番歡喜氣象，玆將規定辦法列後

一、廉賣品種，麵粉，大米，小米，玉米麵

二、零售價格，大米每斤九角，麵粉每斤一等七角三分，二等五角九分，小米每斤五角六分，玉米麵每斤四角九分

三、售賣地點，指定內外城各區內食糧辦事處所屬之零售前店九八六家爲配給店，揭示廉賣標牌

四、配給票分發步驟，由新民會各區辦事處，以下各分會各組分發各戶，每戶發給一張，自一月十九日起至二十九日之間，分三回配全市各戶，各戶收到票後，戶主應照指定欄內簽名蓋章，按規定日期購買

五、配給區域，北京市（但四郊辦法規定之）

六、購買須知事項

（一）本次配給票，爲數種按連式，購買時於配給店將購記之該種票當面撕下交販賣店收存，倘事先或任意撕斷者即作無效

（二）配給票指定格內無組長及購買人即亦做無效

（三）購買數量，每戶皆有固定麵粉五斤（連票右端之票即爲此項使用）其他各項須按查定數量購買

（四）購買時須將票右手之區界分會塡注清楚

（五）配給票除有另外規定者外均須在本區內指定販賣店購買

（六）配給票不得擅自塗改汚損或有不正當使用

（七）配給票應妥愼保存，倘若遺失即不再補發

（八）購買價格均依票面規定價格行之

（九）配給票背面指定格內，係由販賣店蓋印

（十）配給票有效期間自一月二十一日起至二月四日止

（十一）關於其他事項，由區龍板隨時示知

（十二）於三十一年十二月十三日以後遷居者，應向前住址之組長領取配給票仍在該區界內購買

（十三）販賣期間內如因遲延關係運延致一時不能購到者，准持有配給票者於廉賣期間內決可得到購買

（十四）市民如有對於配給票或各種手續方面有不明白之處，可向本區新民會辦事處及各分會詢問之

「民爲邦本」「食爲民天」
當局將充分配給民食

【撫順訊】當局甚於食糧之確保，並防止擅外流出，對於宗米穀業者前，曾嚴令停止街內米穀業者之自由販賣，一般街住民食糧問題，當局者籌策結果，由昨年十二月一日起，實施配給制度，業經街公所開始辦理，按一月分三旬，由需要者持具通帳經由區牌長，將到街公所配給米請求米穀配給票，再赴指定米穀商領米，當局關切民食之至意，街民固知感知感，惟以手續較繁，並製米業者供不應求關係，竟有一部需米住民未能如期領得，言之殊爲遺憾，當局有鑑及此，特請求大宗米穀運縣，刻正督勵米穀販賣業者，趕速調米，並即將施行普遍配給，以充裕街民之食糧，至領米手續，聞亦力謀緊確，極謀簡易化，總之以福民利民便民愛民爲主義事云

由滿農輸入 豆類三車半

大宗食糧逐日源々到貨，故昨十九日到赤小豆三車，大豆半車，計共三車半，當已由組合側核收入庫矣云

麵粉源々到貨 運來輸入頗多

負責州民副食品之小麥粉配給之關東州小麥粉輸入配給實業組合，由新年度以來，即行計畫由日本大宗輸入麵粉，以備州內國民食用，故自月之五日至現在，輸入强力及薄力麵粉達十餘萬袋，按查所有在庫情況，並今後之輸入情形，則麵粉配給又有決大補望云

一年到頭，於舊年之末，新年之始，當此年關過度，邊際之時，有商農民，特經備食物，吃渴快樂，安逸休息，上案爲體恤民意，於月之十四日開始配給麵粉，每人二斤，每斤値價二角八分，以便人民領取，度歲食用，藉此度歲之快樂，以慶賀東亞戰勝之快樂云

配給街民臘燭

【撫順訊】本街雖有電燈廠之設，但以機械不良，故光昏暗，若斷若續，時隱時現，更以其他燃燈油料缺乏，照明取亮，益感無措，因之「日入而眠，日出而作」之好習慣，不委員會議務局長特關注及此，對街住民急需之臘燭配給，已經議決按日滿票系每戶配給二包，昨已由街公所配給系通知各戶持賬領取，街民於領受一般感念當局關切民需配給圓滑迅敏之功，而各配給商對領取配給物品之老百姓們之不客氣狀態，殊使人不快，咸日威風十足云

牡市商店整理

【牡丹江訊】即應統制經濟商工公會積極指導，商店街之確立，時局之進展行態依然，牡丹江業者，正進擴研究，不拘於自然之勢行業者統合，商工公會之同業組合整備指導，組合單位共販制之採用，業者之株式組織急速化，昨年末洋服組合內銀座通大家野，騎馬兩洋服店合併，既而菓子組合進行共販制移行之準備，亢鬥之整理，經費之節約，人的資源之生產的轉向，公會行本格的指導之動向隨日本內地之機構，統制原料購入簡易化，土建之整理歸併亦有急進之勢

保定糧商公會 改訂零售價格

【保定訊】保定雜糧商同業公會十一日改訂零售價格如左（以下單位石）較改訂前

品名	價格	較改訂前
白米	七五—	
伏地穀	一八五圓	（十）三三
原來小米	一八〇元	（十）八
紅糧	一〇〇元	（十）一三
綠豆	一七〇元	（十）一三
黃豆	一四〇元	（十）一三
黑豆	一二〇元	（十）一三
穀子	一九八元	（十）一〇
黍子	一一〇元	（十）一八
小豆	一四七元	—八
玉米	一五〇元	（十）一八
蕎麥	一〇〇元	（十）八
江豆	一四〇元	（十）一三
青皮豆	一三〇元	（十）一〇
（以下單位百斤）		
玉米麵	一一六元	（十）三〇
小米麵	一三〇元	（十）三〇
講麵	一三〇元	（十）三〇

舊曆年關 配給麵粉

【山城鎭訊】古帝王所行時令，如周朝建子，以子月爲歲首（冬月爲正月），商朝建丑，以丑月爲歲首，臘月爲正月，夏朝建寅，以寅月爲歲首，即舊歷年，陰歷之正月也，自孔子春秋，定以行夏之時，故春秋開筆，首曰，春王正月，自此而後，歷代各朝，皆行陰歷年，沿代久，習慣成風，現時雖行陽歷，而陰歷之舊習，仍難斷除，因一般人民，奔忙勞苦

靜海縣整頓財政 整飭畝捐以昭公允

【靜海訊】查土地有肥瘠分田賦有科則之別，畝捐事同一律自不能不有等級之分，以示差別，是以省方規定畝捐，應分上中下三等征收，惟查過去每畝，均按三角征收，顯與規定不合，且地價每畝有値四五百元或一二百元，甚或一二元者，價格如是懸殊，而所納之畝款租等，實屬過於偏枯，王知事有鑑及此，爲謀整飭捐負担平衡起見，決於本年度起，將畝捐分爲特甲乙丙丁五等征收，以均負担而昭公允，現正廣手積極劃分中云

設局征稅又本省各縣牲屠牙稅，向係招商承包，近來雖改爲派員承包，但實其侵蝕中飽者，爲數非鮮，省署有鑒及此，決於三十二年度起，實行設局征收，以杜弊端，而裕庫帑，委達健飛，爲靜海稅務征收局長，前數日來籌備，現已開始辦公云

＝靜海＝ 設增產村

【靜海訊】靜海縣公署，前奉省道令，爲謀農村發展起見，特設立增產村，縣知事王爾春氏，特於前日召集各大鄉長會議，決定在鐵路沿線，當城，吳王莊，八里莊，陳官屯，新官屯，五大鄉，爲增產重點村

京絨絹花同業 定期成立公會

【北京訊】京絨絹紙花製造商店七十三家，玆奉社會局訓令，組織同業公會，玆已籌備就緒，定於一月十八日上午十時，假東安場森隆飯館擧行成立大會，昨已函致各機關，請派代表監視云

舊正用之織物類 織聯準備向市民配給

【安東訊】纖維聯合會安東出張所，於新正日系用綿製品特配之後，擬於舊正月前後，向日鮮滿特配純絹人絹，衛生衣，綿等，現正準備中，擬於近日諮詢省整備委員會後開始配給

△現地產純絹（滿系）四千四十八反安東市分攤千八百廿一反

△纖聯指定生產品（日本產）人絹（日鮮滿）三千六百二十五反安東市分攤三千七百五十五反

△同自由生產品（同）一千七百七十三反安東市分攤六百十四反

△線（滿系）七百四十打安東市三百四十五打

△衛生衣襯衣（日鮮滿）三千百七十打安東市分攤千四百三十打

薪材開始配給 自廿日起實施

【哈爾濱訊】濱江薪炭統制配給會社，以市民需給之薪材迄在恐慌中，對此善後辦法，曾經派員赴各薪材生產地催促從速裝運，依預定之計劃，大體於近二三日中，即可大批運到哈市，該會社爲急於供給市民燃用，已決定自二十日起開始向各配給店發給，希市民於上記期間，可到各就近配給店請領，該會社更懇于例次放木幷，各大木枰商多不肯小賣出售，而暗中以整古棒向飲食店大工廠等高價賣出，殊屬違背統制法令，該會社爲絕滅此弊，除實行自體監查外，更將配給數量商店通告於警察當局，以便對不正業者摘發

張市牛肉組合 召開會議

【張家口訊】張市牛肉業組合會爲整頓肉價，並爲每年定期例會，催通達會員，特定於十五日午後二時，假南茶房該會議室，召集各牛肉業經理及各界關係者開會云

△商況

股票

◇大連長期股票（一月十九日）

節場	放	中	收
現卯	二九二	二八九	二九五
期卯	二九七		

◇奉天市滿取市出（放盤 大價 小價 收盤）

銘柄	放盤	大價	小價	收盤
[illegible]	[illegible]	[illegible]	[illegible]	[illegible]

◇短期股票（放盤 大價 小價 收盤）

銘柄	放盤	大價	小價	收盤
[illegible]	[illegible]	[illegible]	[illegible]	[illegible]

國債

銘柄	額面百圓之價值	經過利息之價值
[illegible]	[illegible]	[illegible]

表號番選中票彩民裕部濟經

經濟部發行裕民彩票中彩番號表（第四十六回裕民彩票中彩號碼）

[illegible]	[illegible]

新出品 （碍痛好司姊妹品）

消炎止痛濕布劑 碍痛好司散

本劑爲碍痛好司之姊妹品，乃根據多年製造碍痛好司之豐富經驗，在斯界專門家指導之下，配合諸多貴重原料而製成之粉末濕布藥也，其効顯著持久，用以消炎鎭痛，法至簡便而且安全。

特徵

一、本劑爲微細之粉末，攜帶便利，臨用時，可隨意取必要之量，並無浪費之弊，家庭用之，最爲適宜

一、本劑在製造之時，曾經設法加工，使其藥効持久，故濕布之持續時間，可以任意選定。

一、本劑使用法簡便，而且安全。

主治 感冒、肺炎、肋膜炎、氣管支炎、扁桃腺炎、中耳炎、僂麻質斯、神經痛、打撲痛、捻挫等。

包裝 100瓦 二圓、300瓦 五圓

二巳合名會社 大阪市東區道修町三 發賣元 武田長兵衛商店 滿洲總代理店 瀋陽 大連 AMPF·3218

各種衣料陳設完備 仕媛們有意添應時服裝否？

請到敝店・隨意參觀・男女服料・種類豐富・花樣翻新・定價低廉

協茂東綢緞店謹啓 支店 幾町五十四番地 電話（二）五〇四七

協茂盛綢緞店謹啓 大連市浪速町五十番地 電話 市內批發 長（2）四六三三 四五三五

胃腸良藥 胃活

胃腸病一掃

胃病種類很多，病的情形也不一樣，但是飲食不進，或食後嘔吐，身體漸々的衰弱，痛苦難言，終至危險狀態，這是一定的，所以要如有胃病的人，必須趕快服用胃活，因爲胃活對於各種胃腸病，最有速效

適應症 胃炎、胃痛、胃擴張、胃痛、胸脇痛悶、食慾不振、食物不進、惡心嘔吐、酒醉宿醉、吐酸嘈雜、腹脹以及小兒吐乳

總發行 奉天 滿洲山田製藥株式會社 大阪 山田安民藥房

廣東金製 烏雞白鳳丸

說明 金製烏雞白鳳丸乃廣東北百數年之久，各婦科專治老婦女經血，有口皆碑

主治 不調、經血不通、經期錯亂、血色不正、宮冷、白帶…

特長 …

金劫先藥房

林中興藥房、安東東益增、京五洲藥房、牡丹江惠存厚、平泉永藥房…

診治各科疾病 戒除黑白之癮 晝夜接產方便

大東醫院

院址大連市浪速町六四 電話（2）三四四一

通信教授新式簿記

今値本會創辦之第十二年，故決行增刊數十學員湖函之

白話商業簿記

現已出版，此後入會函授生均有免費享受之權利，報名詳章函索時可附郵票六分寄新京市中央郵政局內設私書函箱第八四號駐京大連銀行簿記講習會收即寄（但回信地址須詳細寫明）

有麝自來香！不必對風揚！

◎大聲宣傳不如實地體驗
◎仁丹卓效避遍謳謌
◎健胃清腦 潤腸通便
◎豫防治療 蓬萊神仙

懷中常備仁丹 有特無恐！

仁丹

宣傳已久！兩種新畫！現已出版！

◇四大賢母四幅聯！

◇琴棋書畫四幅聯！

以上兩種新畫現已出版，當新春未臨之際正好預備幾堂以備新春到來之點綴既美術又佳藏左圖即四大賢母內容之縮圖（富貴白頭）

又是墨林組畫的兩大供獻！

空前結構！盡善盡美！

二十四孝四幅聯　四大古人四幅聯
朱子格言四幅聯　聖賢詩相四幅聯
漁樵耕讀四幅聯　古繪麒麟四幅聯

以上八種每堂定價壹元舊年尙擬售七角不加郵費票印紙郵局小滙兌郵政轉賬均可介紹愛好購壹足五堂者贈本畫一堂足二十堂者贈蘇表壹堂各畫混合介紹亦可來函內附匯款者所掛號否則郵失不負責任（詳章錄本附郵四分函索即寄）　函授營口地利街三四徐墨林組畫社　轉賬掛號奉天五七〇四番

四大賢母內容之縮圖（九十三字組成）

富貴白頭

四屏聯之配聯第一種◆對聯◆現已出版！每付定價五角舊年每付售三角五分不加郵費介紹購者每足五付贈一付足廿付贈蘇表對聯一付　各種蘇表畫聯每堂定價四圓代對聯每堂六圓介紹蘇表不贈獎